

Dati identificativi e riferimenti cartografici

via Val d'Enza 128
 località
 denominazione

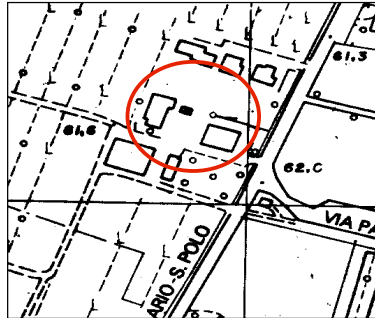

CTR (1:5.000)

elem. n. 200023

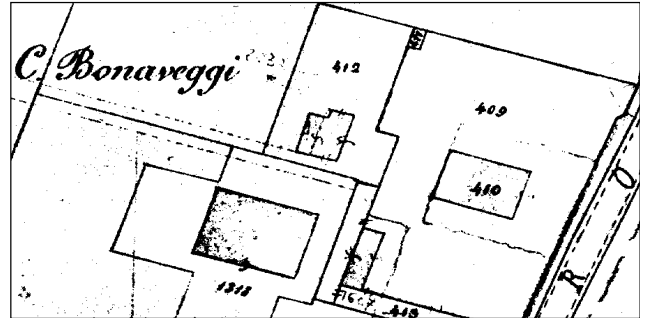

Catasto del 1886-1887 (1:2.000)

tav. 13 D

Scheda base rilevata il 02.02.'83 con eventuali modifiche riportate in grafia rossa rilevate nel periodo febbraio-aprile 2000
 rilevatore Federico Centola

N.	uso originario	uso attuale	numero di appartamenti piani	area di pertinenza	stato di conserv.ne	elementi	presenze incongruenti	class. temporale	class. di valore
1	CASA PADRONALE	A	2+SOLAI+ CANTINA	G	B - II	SCALA - LOGGIA - VOLTE DECORAZIONI.	FACUATE MODERNATE	+	Δ
2	Ar al 1° PIANO	ABANDONATO	2+SOLAI	C	M		RIMANEGGIATA	+	X
3	FIBONILE STALLA	GARAGES	2	C	II		RIMANEGGIATO	+	X

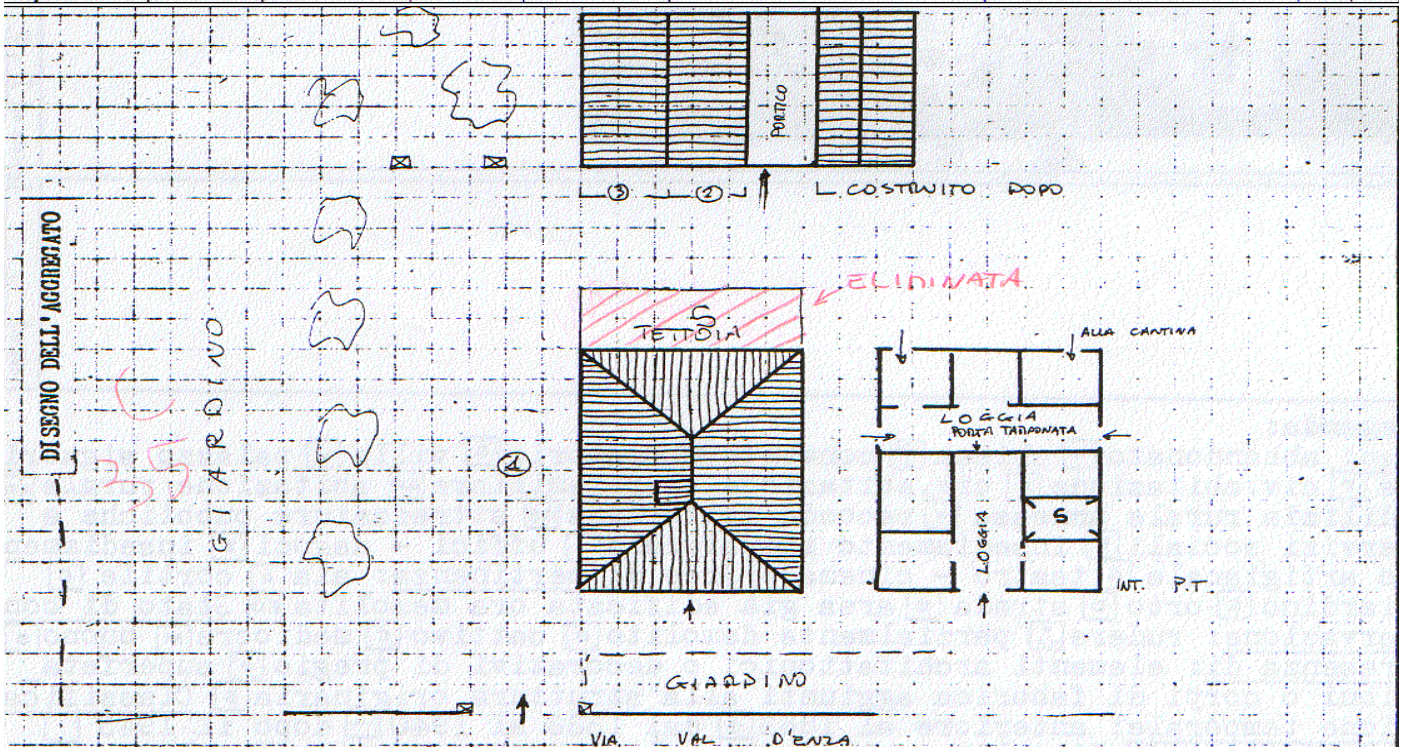

note: ④ INTERNAMENTE BEN CONSERVATA

legenda: **uso:** B abbandonato, = chiesa, C= convento, O oratorio, V villa, P palazzo signorile, A civile abitazione, AP civile abitazione plurifamiliare, AR abitazione rurale, a edilizia rurale annessa, AS seconda abitazione, S attrezzature pubbliche e servizi sociali, I insediamento industriale, Z uffici negozi, G insediamento artigianale, Q teatro-cinema; **aree di pertinenza:** A aia, C cortile, G giardino, O orto, S strada, ED area già edificata ora demolita; **stato di conservazione:** R rudere, D/ parzialmente demolito, C cattivo, M mediocre, B buono; **presenza di:** P elementi architettonici o decorativi di pregio, S superfetazioni o corpi di fabbrica aggiunti alla struttura originaria; **classificazione temporale:** + anteriore al 1886, - dal 1886 al 1940, dopo il 1945; **classificazione di valore:** I rilevante valore architettonico, Δ valore storico ambientale, 5 valore tipologico, indifferente se l'uso attuale è invariato rispetto all'uso originario, viene riportata la lettera O

Descrizione del bene dal testo**"Inseediamento storico e beni culturali alta pianura e collina reggiana"****Provincia di Reggio Emilia e Istituto Beni Culturali della Regione Emilia Romagna, 1988**

27. S. Ilario d'Enza BETTOLINO alt. m. 60 IGM F73IINE

Nella località, lungo la strada per Montecchio, sono da segnalare due vasti complessi con villa ed edifici rustici. L'uno in proprietà della famiglia Giordani, l'altro delle famiglie Cocconcelli e Chittolini.

Questo secondo complesso è costituito da un casino civile presso la strada; questo presenta un impianto planivolumetrico compatto, su tre livelli e tetto a quattro falde. Le luci sono regolari e simmetricamente distribuite. Al piano nobile sopra all'ingresso è posto un balcone. Un secondo casino di minore rilievo sorge più all'interno. Si evidenzia in particolare il grande fabbricato rurale fiancheggiato da un doppio porticato a cinque luci a sesto ribassato (pp. 302-303).

105**Documentazione fotografica**

02.02.'83



02.02.'83



02.02.'83



feb.-apr. 2000



2012
(W. Colli – D. Palmia)