

Dati identificativi e riferimenti cartografici

via Montello
 località
 denominazione oratorio

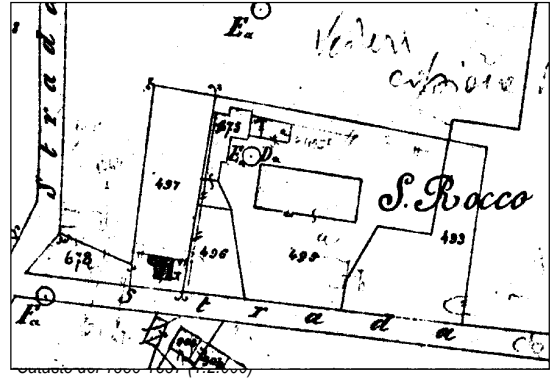
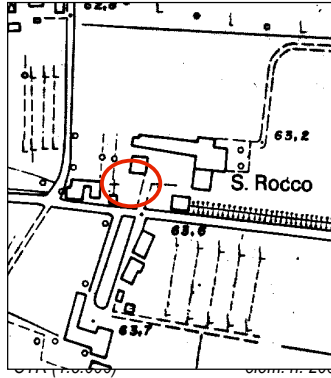

tav. 13 B

Scheda base rilevata il 31.01.'83 con eventuali modifiche riportate in grafia rossa rilevate nel periodo febbraio-aprile 2000
 rilevatore Federico Centola

N.	uso originario	uso attuale	numero di appartamenti piani	area di pertinenza	stato di conserv.ne	elementi	presenze incongruenti	class. temporale	class. di valore
1	O S. ROCCO DI CATON.	O		S	B PARCA INTONACO	TIPOLOGIA - INT - ESTERNA - FACIATE - INFISSI - AUREO SACRO		700~	*

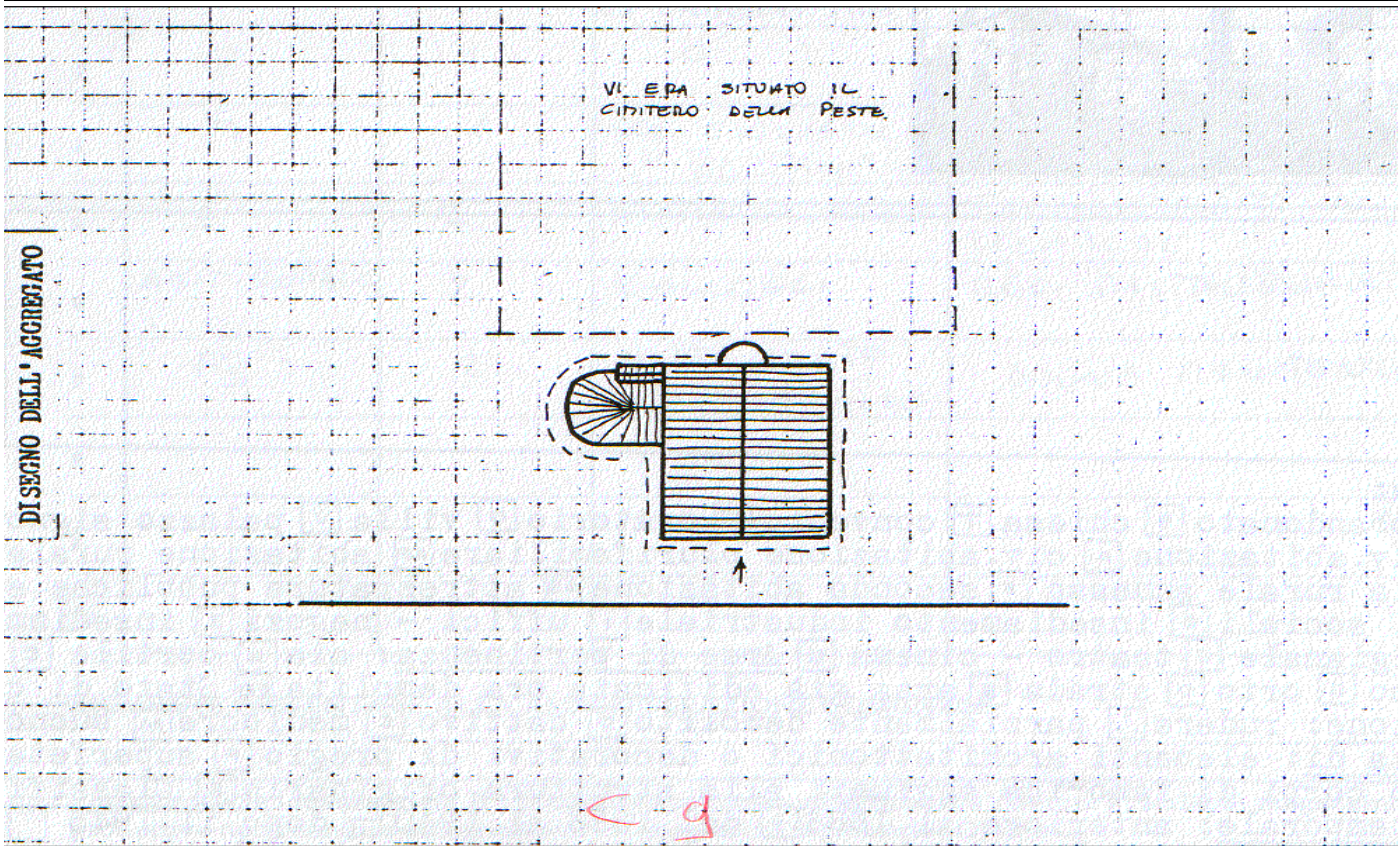

note: IL DISLIVELLO TRA L'ORATORIO E LA STRADA STA AD INDICARE I PERIODICI RIFACIMENTI DI QUEST'ULTIMA

Legenda: uso: B abbandonato, = chiesa, C= convento, O oratorio, V villa, P palazzo signorile, A civile abitazione, AP civile abitazione plurifamiliare, AR abitazione rurale, a edilizia rurale annessa, AS seconda abitazione, S attrezzature pubbliche e servizi sociali, I insediamento industriale, Z uffici negozi, G insediamento artigianale, Q teatro-cinema; **aree di pertinenza:** A aia, C cortile, G giardino, O orto, S strada, ED area già edificata ora demolita; **stato di conservazione:** R rudere, D/ parzialmente demolito, C cattivo, M mediocre, B buono; **presenza di:** P elementi architettonici o decorativi di pregio, S superfetazioni o corpi di fabbrica aggiunti alla struttura originaria; **classificazione temporale:** + anteriore al 1886, - dal 1886 al 1940, dopo il 1945; **classificazione di valore:** I rilevante valore architettonico, A valore storico ambientale, 5 valore tipologico, indifferente se l'uso attuale è invariato rispetto all'uso originario, viene riportata la lettera O

Notizie storiche

fonti: Don Amedeo Lumetti "S. Ilario d'Enza" 1936, Bibl. Mun. Reggio E. Mis. Regg. 243/3

L'oratorio, probabilmente risalente alla prima metà del settecento, è posto sulla via che conduce a Montecchio.

Ad esso era annesso un appezzamento di terreno che serviva come cimitero per i colerosi (nel 1855 vi furono a S. Ilario 148 decessi per il colera). Esiste tuttora la vecchia croce del cimitero.

Descrizione del bene dal testo**"Insediamento storico e beni culturali alta pianura e collina reggiana"****Provincia di Reggio Emilia e Istituto Beni Culturali della Regione Emilia Romagna, 1988**

38. S. Ilario d'Enza S. ROCCO alt. m. 60 IGM F73IISE

L'oratorio fu eretto come voto per la peste del 1631 ed è di ragione pubblica. Un tempo all'oratorio era annesso un appezzamento di terreno che serviva da cimitero per i colerosi.

L'edificio presenta una semplice fattura con fronte a capanna timpanato orientato a sud. Sul tetto si imposta un campaniletto a vela (p. 307).

Documentazione fotografica**96**

31.01.'83



31.01.'83



feb.-apr. 2000



2012
(W. Colli – D. Palmia)

