

Dati identificativi e riferimenti cartografici

via dei Martiri 119
località Carolina
denominazione Carolina

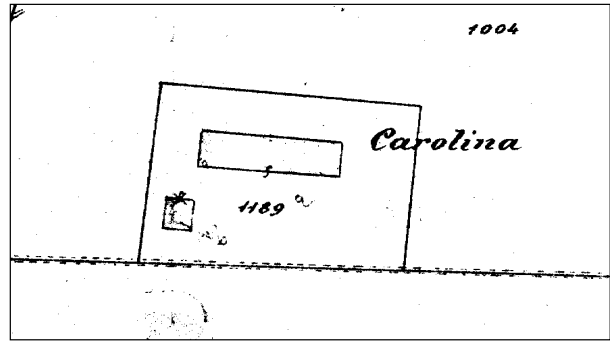
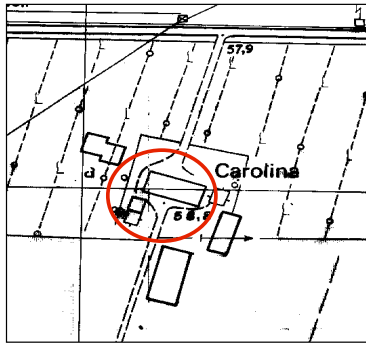

CTR (1:5.000)

elem. n. 200061

Catasto del 1886-1887 (1:2.000)

tav. 21 B

Scheda base rilevata il 10.01.'83 con eventuali modifiche riportate in grafia rossa rilevate nel periodo febbraio-aprile 2000
rilevatore Federico Centola

| N. | uso originario | uso attuale | numero di appartamenti piani | area di pertinenza | stato di conserv.ne | elementi | presenze incongruenti? | class. temporale | class. di valore |
|----|--------------------------------------|-------------|------------------------------|--------------------|---------------------|--|-------------------------|------------------|------------------|
| 1 | Ar | MAG O | 1 2+SOLAIO | A | B M | TIP. INTERNA - PORTA PORTA CON APERTURE - CORRIDOIO - SCALE - FACCIATE | TAMPONATURA PORTA PORTA | 1890 | X |
| 2 | a PIEMME STALLA | MAGAZZINO | 2 | A | B M | VOLTE PILASTRI STALLA - PORTICO | TAMPONATURE | + | X |
| 3 | BASSO SERVIZIO FORNO PICCOLI ANIMALI | O | 1 | A | n | TIPOLOGIA | TAMPONATURE | + | X |

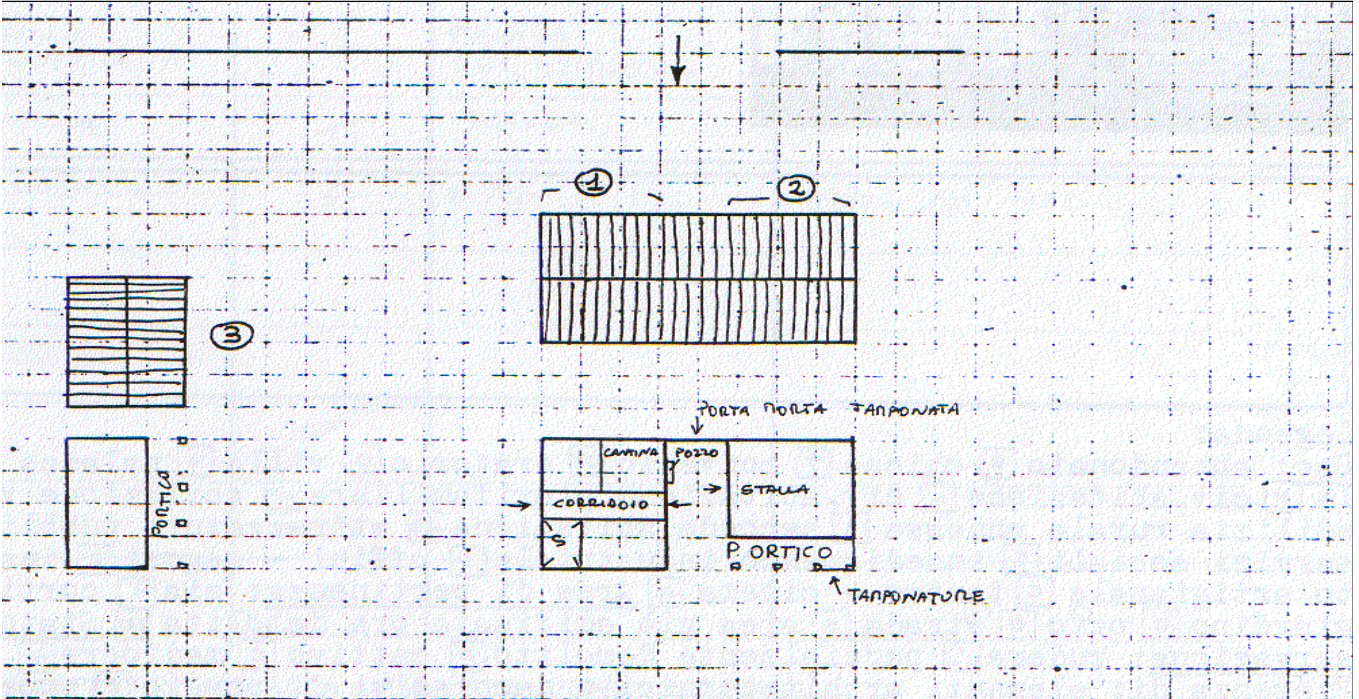

note:

legenda: **uso:** B abbandonato, = chiesa, C= convento, O oratorio, V villa, P palazzo signorile, A civile abitazione, AP civile abitazione plurifamiliare, AR abitazione rurale, a edilizia rurale annessa, AS seconda abitazione, S attrezzature pubbliche e servizi sociali, I insediamento industriale, Z uffici negozi, G insediamento artigianale, Q teatro-cinema; **aree di pertinenza:** A aia, C cortile, G giardino, O orto, S strada, ED area già edificata ora demolita; **stato di conservazione:** R rudere, D/ parzialmente demolito, C cattivo, M mediocre, B buono; **presenza di:** P elementi architettonici o decorativi di pregio, S superfetazioni o corpi di fabbrica aggiunti alla struttura originaria; **classificazione temporale:** + anteriore al 1886, - dal 1886 al 1940, dopo il 1945; **classificazione di valore:** | rilevante valore architettonico, A valore storico ambientale, S valore tipologico, indifferente se l'uso attuale è invariato rispetto all'uso originario, viene riportata la lettera O

Notizie storiche

Proprietà Spalletti. La Contessa Carolina Spalletti era figlia di Venceslao Spalletti.

Descrizione del bene dal testo

"Insediamento storico e beni culturali alta pianura e collina reggiana"
Provincia di Reggio Emilia e Istituto Beni Culturali della Regione Emilia Romagna, 1988

6. Calerno CAROLINA alt. m. 58 IGM F74IIISO

Edificio rurale già appartenente alla tenuta Spalletti. Presenta una tipologia ad elementi giustapposti in linea con porta morta; su questa è riportata la data di costruzione dell'edificio al "1890". Il rustico è disposto a levante; il tetto è a due falde con colmo indifferenziato (p. 295).



10.01.83



10.01.83



9
feb.-apr. 2000



2012
(W. Colli – D. Palmia)



2012
(W. Colli – D. Palmia)