

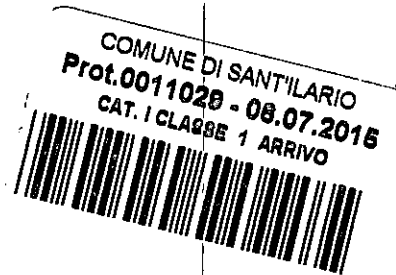

UNIONE "VAL D'ENZA"

BIBBIANO - CAMPEGINE - CANOSSA - CAVRILAGO - GATTATICO - MONTECCHIO EMILIA - SAN POLO D'ENZA - SANT'ILARIO D'ENZA



Prot. 8274/2015

Barco di Bibbiano (RE) 02/07/2015

PROCEDURA APERTA PER L'AFFIDAMENTO DELLE OPERAZIONI DI MURATURA, SMURATURA, ESCAVAZIONE FOSSE, RELATIVE ALLE TUMULAZIONI, INUMAZIONI, TRASLAZIONI ED ESTUMULAZIONI STRAORDINARIE DEI FERETRI, DELLE URNE CINERARIE E DELLE CELLETTE OSSARIO, PER I COMUNI DI CAMPEGINE (RE) E SANT'ILARIO D'ENZA (RE) CON DECORRENZA DAL 01/09/2015 AL 31/12/2018 EVENTUALMENTE RINNOVABILE FINO AL 31/12/2021
CIG 6319703FE1

BANDO DI GARA

In esecuzione di quanto disposto nella determina n. 80 del 02/07/2015 a firma della dott.ssa Donata Usai, Responsabile dell'Ufficio Appalti dell'Unione Val d'Enza (RE), si indice una procedura aperta, ai sensi dell'art. 55, comma 5, e art. 82 del D.Lgs. 163/2006 e s.m.i., per l'affidamento dei servizi cimiteriali del comune di Sant'Ilario d'Enza (RE) e Campegine (RE), nelle modalità meglio specificate in seguito.

Stazione appaltante: Unione "VAL D'ENZA" con sede in Via XXIV Maggio n. 47, Barco di Bibbiano (RE) per conto dei comuni di Sant'Ilario d'Enza (RE) e Campegine (RE).

Tel: 0522/243704

Cel: 3346828301

Fax: 0522/861565

Sito: www.unionevaldenza.it

Mail: ufficioappalti@unionevaldenza.it

PEC: segreteria.unionevaldenza@pec.it

CIG 6319703FE1

Notizie di carattere generale: La Gara è indetta con bando pubblicato sull'Albo Pretorio on-line e sul sito istituzionale dell'Unione Val d'Enza, sull'Albo Pretorio on-line e sul sito istituzionale del comune di Sant'Ilario d'Enza (RE) e Campegine (RE).

Le eventuali rettifiche, i chiarimenti al presente bando di gara e le risposte ai quesiti saranno pubblicate sui seguenti siti: www.unionevaldenza.it, www.comune.santiliariodenza.re.it, www.comune.campegine.re.it.

Eventuali informazioni complementari e/o richieste di chiarimenti sulla documentazione di gara potranno essere richiesti alla stazione appaltante esclusivamente per iscritto a mezzo fax o pec ai riferimenti precedentemente indicati.

Le richieste potranno pervenire fino a 5 giorni dalla data di scadenza di presentazione delle offerte. Non verranno tenute in considerazione le richieste di chiarimenti trasmesse in altra forma o altro indirizzo.

L'Amministrazione si riserva la possibilità di pubblicare chiarimenti sul sito internet prima citato fino a 3 giorni prima della scadenza del termine stabilito per la ricezione delle offerte.

Altre condizioni

Non è ammessa la partecipazione alla gara di concorrenti per i quali sussistano:

- le cause di esclusione di cui all'art. 38, comma 1, lettere a), b), c), d), e), f), g), h), i), l), m), m-bis), m-ter ed m-quater), del Codice;
- le cause di divieto, decadenza o di sospensione di cui all'art. 67 del d.lgs. 6 settembre 2011, n. 159;
- le condizioni di cui all'art. 53, comma 16-ter, del d.lgs. del 2001, n. 165 o che siano incorsi, ai sensi della

normativa vigente, in ulteriori divieti a contrattare con la pubblica amministrazione.

Gli operatori economici aventi sede, residenza o domicilio nei paesi inseriti nelle c.d. "black list", di cui al decreto del Ministro delle finanze del 4 maggio 1999 e al decreto del Ministro dell'economia e delle finanze del 21 novembre 2001 devono essere in possesso, pena l'esclusione dalla gara, dell'autorizzazione rilasciata ai sensi del d.m. 14 dicembre 2010 del Ministero dell'economia e delle finanze (art. 37 del d.l. 31 maggio 2010, n. 78).

Agli operatori economici concorrenti, ai sensi dell'art. 37, comma 7, primo periodo, del Codice, è vietato partecipare alla gara in più di un raggruppamento temporaneo o consorzio ordinario di concorrenti, ovvero partecipare alla gara anche in forma individuale, qualora gli stessi abbiano partecipato alla gara medesima in raggruppamento o consorzio ordinario di concorrenti o aggregazione di imprese aderenti al contratto di rete (nel prosieguo, aggregazione di imprese di rete).

Ai consorziati indicati per l'esecuzione da un consorzio di cui all'art. 34, comma 1, lett. b) (consorzi tra società cooperative e consorzi tra imprese artigiane), ai sensi dell'art. 37, comma 7, secondo periodo, del Codice è vietato partecipare in qualsiasi altra forma alla medesima gara; il medesimo divieto, ai sensi dell'art. 36, comma 5, del Codice, vige per i consorziati indicati per l'esecuzione da un consorzio di cui all'art. 34, comma 1, lettera c), (consorzi stabili).

Saranno esclusi dalla gara i concorrenti per i quali sarà accertato, sulla base di univoci elementi, che le relative offerte siano imputabili ad un unico centro decisionale.

Modalità di presentazione della documentazione:

Tutte le dichiarazioni sostitutive richieste ai fini della partecipazione alla presente procedura di gara:

- o devono essere rilasciate ai sensi degli artt. 46 e 47 del d.P.R. 28 dicembre 2000, n. 445 e ss.mm. ii. in carta semplice, con la sottoscrizione del dichiarante (rappresentante legale del candidato o altro soggetto dotato del potere di impegnare contrattualmente il candidato stesso); al tale fine le stesse devono essere corredate dalla copia fotostatica di un documento di riconoscimento del dichiarante, in corso di validità; per ciascun dichiarante è sufficiente una sola copia del documento di riconoscimento anche in presenza di più dichiarazioni su più fogli distinti;
- o potranno essere sottoscritte anche da procuratori dei legali rappresentati e, in tal caso, alle dichiarazioni dovrà essere allegata copia conforme all'originale della relativa procura;
- o devono essere rese e sottoscritte dai concorrenti, in qualsiasi forma di partecipazione, singoli, raggruppati, consorziati, aggregati in rete di imprese, ancorché appartenenti alle eventuali imprese ausiliarie, ognuno per quanto di propria competenza.

La documentazione da produrre, ove non richiesta espressamente in originale, potrà essere prodotta in copia autenticata o in copia conforme ai sensi, rispettivamente, degli artt. 18 e 19 del d.P.R. 28 dicembre 2000, n. 445.

In caso di concorrenti non stabiliti in Italia, la documentazione dovrà essere prodotta in modalità idonea equivalente secondo la legislazione dello Stato di appartenenza; si applicano l'art. 38, comma 5, l'art. 39, comma 2, l'art. 45, comma 6, e l'art. 47 del Codice.

Tutta la documentazione da produrre deve essere in lingua italiana o, se redatta in lingua straniera, deve essere corredata da traduzione giurata in lingua italiana. In caso di contrasto tra testo in lingua straniera e testo in lingua italiana prevarrà la versione in lingua italiana, essendo a rischio del concorrente assicurare la fedeltà della traduzione.

Le dichiarazioni ed i documenti possono essere oggetto di richieste di chiarimenti da parte della stazione appaltante con i limiti e alle condizioni di cui all'art. 46 del Codice.

Il mancato, inesatto o tardivo adempimento alle richieste della stazione appaltante, formulate ai sensi dell'art. 46 comma 1 e comma 1-ter (introdotto dall'art. 39, comma 2, del d.l. 24 giugno 2014, n. 90, convertito, con modificazioni, dalla l. 11 agosto 2014, n. 114), **costituisce causa di esclusione.**

La sanzione pecuniaria prevista dall'art. 38, comma 2-bis, del Codice è fissata in euro 138,83 (1 per mille della base di gara).

Responsabile Unico del Procedimento: per ciascun Comune interessato dalla procedura di gara vengono individuati i seguenti RUP:

- Comune di Campegine: arch. Silvia Cavallari, Responsabile del III Settore Assetto del Territorio Ambiente e Patrimonio del comune di Campegine (RE);

- Comune di Sant'Ilario d'Enza: Ing. Stefano Ubaldi, responsabile del 3° settore Assetto del territorio del Comune di Sant'Ilario D'Enza (RE).

Responsabile del procedimento di gara: dott.ssa Donata Usai, Responsabile dell'Ufficio Appalti dell'Unione Val d'Enza (RE).

Oggetto: Il presente appalto ha per oggetto l'esecuzione delle operazioni di muratura, smuratura, escavazione fosse, relative alle tumulazioni, inumazioni, traslazioni, estumulazioni straordinarie; le operazioni di raccolta e deposito materiali di risulta dalle operazioni stesse in discarica autorizzata, nonché la fornitura e lo stoccaggio, anche presso locali messi eventualmente a disposizione dai comuni presso i singoli cimiteri, dei materiali occorrenti l'esecuzione a regola d'arte delle operazioni, nel cimitero del Comune di Campegine e nei cimiteri del Comune di Sant'Ilario d'Enza, come previsto dal D.P.R. n. 285/1990 e successive modificazioni ed integrazioni, dai regolamenti comunali e dal capitolato.

Per il dettaglio si rinvia al capitolato speciale d'appalto.

Durata: L'affidamento delle operazioni oggetto dell'appalto decorreranno dal 01/09/2015 al 31/12/2018. Viene prevista la possibilità di rinnovo per tre anni e quindi dal 01/01/2019 al 31/12/2021.

Per il dettaglio si rinvia all'art. 3 del capitolato speciale d'appalto.

Importo a base di gara: L'importo a base di gara è così composto

- per il Comune di Campegine: importo per il periodo dal 01/09/2015 al 31/12/2018, pari ad € 23.593,33 oltre ad I.V.A. di legge, importo per il periodo dal 01/01/2019 al 31/12/2021, pari ad € 21.233,99 oltre ad I.V.A. di legge;
- per il Comune di Sant'Ilario d'Enza: importo per il periodo dal 01/09/2015 al 31/12/2018, pari ad € 49.473,24 oltre ad I.V.A. di legge, importo per il periodo dal 01/01/2019 al 31/12/2021, pari ad € 44.525,92 oltre ad I.V.A. di legge.

Ai fini della corretta individuazione delle procedure di gara e dei requisiti per la partecipazione alla gara, l'ammontare complessivo posto a base di gara, è stimato in € 138.826,48 (iva esclusa).

Per il dettaglio si rinvia all'art. 3 del capitolato speciale d'appalto.

Subappalto: E' consentito il subappalto nella misura determinata dalla vigente normativa in materia, art. 170 D.P.R. 207/2010 "Regolamento di esecuzione ed attuazione del D. Lgs. 163/2006" previa autorizzazione dell'Amministrazione committente.

Finanziamento: l'appalto è finanziato con i mezzi dei comuni di Sant'Ilario d'Enza e Campegine.

Soggetti ammessi: Possono partecipare alla gara i Soggetti di cui all'art. 34, comma 1, lett. a) del d.lgs 163/06 e s.m.i..

Possono, inoltre, partecipare alla gara:

- i Soggetti di cui all'art. 34, comma 1, lett. d) del d.lgs 163/2006 e s.m.i., costituiti prima della presentazione dell'offerta o costituendi.
- i Soggetti di cui all'art. 34, comma 1, lett. b), c), e), e-bis), f) del d.lgs 163/06 e s.m.i..
- ai sensi dell'art. 34, comma 1, lett. f-bis del d.lgs 163/06 e s.m.i., possono partecipare alla gara gli operatori economici, ai sensi dell'art. 3, comma 22, del d.lgs. stesso, stabiliti in altri Stati membri conformemente alla legislazione vigente nei rispettivi Paesi.

Con riferimento alle associazioni temporanee di concorrenti e ai consorzi ordinari, si precisa che è fatto divieto ai concorrenti di partecipare alla gara in più di un'associazione temporanea o consorzio di concorrenti, ovvero di partecipare alla gara anche in forma individuale qualora abbiano partecipato alla gara medesima in raggruppamento temporaneo, consorzio ordinario di concorrenti o aggregazioni di imprese di rete (articolo 37, comma 7 del D. Lgs. n. 163/2006).

Con riferimento ai consorzi di cui all'articolo 34, comma 1, lett. b) e c) del D.Lgs. n. 163/2006, si precisa che sono tenuti ad indicare per quali consorziati il consorzio concorre alla gara; a questi ultimi è fatto divieto di partecipare, in qualsiasi altra forma, alla medesima gara; in caso di violazione sono esclusi dalla gara sia il consorzio sia il consorziato; in caso di inosservanza di tale divieto si applica l'articolo 353 del codice penale (articolo 37, comma 7, ultimo periodo, del D. Lgs. n. 163/2006).

Altre condizioni

Saranno esclusi dalla gara i concorrenti per i quali sarà accertato, sulla base di univoci elementi, che le relative offerte sono imputabili ad un unico centro decisionale.

Requisiti di carattere generale:

- non trovarsi in alcuna delle cause di esclusione di cui all'art. 38 del d.lgs 163/06 e s.m.i.;
- assenza delle cause ostative di cui all'art. 67 del D.Lgs. 159/2011 e s.m.i.;
- inesistenza ex art. 34, comma 2 d.lgs 163/06 e s.m.i. di forme di controllo con altre imprese concorrenti ex art. 2359 del cod. civ. nonché l'inesistenza di situazioni di collegamento e/o di collegamento sostanziale con altre imprese concorrenti (ad es. la non comunanza con altre imprese concorrenti del legale rappresentante/titolari/soci/direttori tecnici/procuratori con poteri di rappresentanza);
- assenza di misure interdittive ai sensi dell'art. 36 bis, comma 1, D.L. 223/06, conv. con modifiche dalla L. 248/06 e s.m.i.;
- adempimento delle norme che disciplinano il diritto al lavoro dei disabili ai sensi della L. 68/99;
- non essersi avvalso dei piani di emersione dal lavoro sommerso di cui alla L. 383/2001;

Si rammenta che per i consorzi di cui all'art. 34, c. 1, lett. b) e c) del D.lgs 163/2006 e ss.mm.ii., i requisiti di carattere generale di cui all'art. 38 del D. Lgs. 163/2006 devono essere dichiarati e comprovati dal consorzio e dalle consorziate affidatarie dell'esecuzione del servizio.

In caso di Raggruppamento Temporaneo di Concorrenti ex art. 34, comma 1, lett. d), Consorzio Ordinario di concorrenti ex art. 34, comma 1, lett. e), soggetti che abbiano stipulato il contratto di gruppo europeo di interesse economico (GEIE) ed art. 34, comma 1 lett. f), i requisiti di cui all'art. 38 del D. Lgs. 163/2006 devono essere dichiarati e comprovati da parte di ciascun soggetto facente parte il consorzio o il raggruppamento temporaneo.

REQUISITI DI IDONEITÀ PROFESSIONALE:

- a) iscrizione alla C.C.I.A.A. o analogo registro di stato estero aderente alla U.E. dalla quale risulti che l'impresa è iscritta con uno scopo sociale compatibile con le attività oggetto dell'appalto;
- b) (in caso di cooperative) iscrizione all'Albo delle Società Cooperative presso il Ministero dello Sviluppo Economico a cura della Camera di Commercio, e se cooperative sociali, iscrizione all'Albo Regionale delle cooperative sociali ex art. 9 della L. 381/1991 con uno scopo sociale compatibile con le attività oggetto dell'appalto;

REQUISITI DI CAPACITÀ ECONOMICA-FINANZIARIA

- c) attestazione di un idonea referenza bancaria da parte di almeno un Istituto bancario o intermediario autorizzati ai sensi del D.Lgs. 385/1993, dalla quale risulti che l'impresa ha sempre fatto fronte ai suoi impegni con regolarità e puntualità e che è in possesso di idonea capacità economica e finanziaria;
- d) di avere svolto, negli ultimi quattro esercizi (2014/2013/2012/2011), almeno un servizio analogo a quelli oggetto di gara (apertura e chiusura loculi-realizzazione di muratura e scavi di fosse per inumazioni) a favore di committenti pubblici o privati;

REQUISITI DI CAPACITÀ TECNICA-ORGANIZZATIVA

- e) disponibilità di personale sufficiente in numero e qualificazione, in possesso dei requisiti indicati nel capitolato speciale d'appalto;
- f) disponibilità in caso di aggiudicazione, dall'inizio di esecuzione del servizio e per tutta la durata del contratto, di un parco mezzi così come indicato dal capitolato speciale d'appalto.

Si rammenta che per i consorzi di cui all'art. 34, comma. 1, lett. b) e c) del D.lgs 163/2006 e ss.mm.ii., i requisiti di carattere generale di cui all'art. 38 del D. Lgs. 163/2006 e di idoneità professionale di cui alle lett. a) e b) devono essere dichiarati e comprovati dal consorzio e dalle consorziate affidatarie dell'esecuzione del servizio.

In caso di consorzi di cui all'art. 34, comma 1, lett. b), per quanto riguarda i requisiti economico-finanziari e tecnico-organizzativi, ai sensi dell'art. 35 del D.Lgs. 163/2006, si stabilisce che: i requisiti di cui alla lett. c), deve devono essere comprovato dal consorzio. I requisiti di cui alle lett. d), e) e f) sono computati cumulativamente in capo al consorzio ancorché posseduto dalle singole imprese consorziate.



In caso di consorzi di cui all'art. 34, comma 1, lett. c), per quanto riguarda i requisiti economico-finanziari e tecnico-organizzativi, ai sensi dell'art. 35 del D.Lgs. 163/2006 e dell'art. 277 del D.P.R. 207/2010, si stabilisce che: i requisiti di cui alle lett. e) ed f) devono essere comprovati dal consorzio. I requisiti di cui alle lett. c), e d) devono essere sommati con riferimento ai soli consorziati esecutori.

In caso di Raggruppamento Temporaneo di Concorrenti ex art. 34, comma 1, lett. d), Consorzio Ordinario di concorrenti ex art. 34, comma 1, lett. e), soggetti che abbiano stipulato il contratto di gruppo europeo di interesse economico (GEIE) ed art. 34, comma 1, lett. f), i requisiti di cui all'art. 38 del D. Lgs. 163/2006 ed i requisiti di idoneità professionale (lett. a), b)) devono essere dichiarati e comprovati da parte di ciascun soggetto-facente parte il consorzio o il raggruppamento temporaneo.

Il requisito di cui alla lett. c) deve essere posseduto da tutti i partecipanti al raggruppamento/consorzio/GEIE.

I requisiti di cui alle lett. d), e) e f) devono essere posseduti in maniera cumulativa da tutti i partecipanti al Raggruppamento/Consorzio/GEIE.

Avvalimento

Ai sensi dell'art. 49 del D. Lgs 163/2006, il concorrente può soddisfare la richiesta del possesso dei requisiti economico-finanziari e tecnico-organizzativi o di qualificazione, avvalendosi dei requisiti di un altro soggetto.

In relazione a ciò, l'impresa avvalentesi o principale dovrà allegare alla documentazione di gara, le dichiarazioni/documentazioni indicate al comma 2 dell'art. 49 cit., lett. a, c, d, e, f e g, quindi:

1. dichiarazione sottoscritta dal legale rappresentante, con firma leggibile e con l'indicazione della qualifica del sottoscrittore, alla quale deve essere allegata, a pena di esclusione, copia fotostatica di un documento di identità del sottoscrittore, attestante l'avvalimento dei requisiti necessari per la partecipazione alla gara, con indicazione dei requisiti stessi e dell'impresa ausiliaria;

2. contratto in originale o copia autentica ex art. 18 D.P.R. 445/2000, in virtù del quale l'impresa ausiliaria o avvalsa si obbliga nei confronti del concorrente a fornire i requisiti e a mettere a disposizione le risorse necessarie, che indica, per tutta la durata dell'appalto.

Ai sensi dell'art. 88 comma 1 del D.P.R. 207/2010 il contratto deve riportare:

a) oggetto: le risorse e i mezzi prestati in modo determinato e specifico;

b) durata;

c) ogni altro elemento utile ai fini dell'avvalimento.

Nel caso di avvalimento nei confronti di un'impresa che, appartiene al medesimo gruppo, in luogo del contratto può essere presentata dichiarazione sostitutiva, sottoscritta dal legale rappresentante attestante il legame giuridico ed economico esistente nel gruppo.

Dell'impresa avvalsa o ausiliaria, a pena di esclusione, il concorrente dovrà allegare quanto segue:

1. una dichiarazione sottoscritta dal legale rappresentante, con firma leggibile e con l'indicazione della qualifica del sottoscrittore, alla quale deve essere allegata, a pena di esclusione, copia fotostatica di un documento di identità del sottoscrittore, da parte dell'impresa ausiliaria o avvalsa attestante:

- il possesso da parte di quest'ultima dei requisiti generali di cui all'art. 38 del D. Lgs 163/2006 e del disciplinare di gara nonché il possesso dei requisiti tecnici e delle risorse oggetto di avvalimento;
- l'obbligo verso il concorrente e verso l'Amministrazione Comunale di mettere a disposizione le risorse necessarie di cui è carente il concorrente;
- di non partecipare alla gara in proprio o associata o consorziata ai sensi dell'art. 34 del D. Lgs 163/2006, né di trovarsi in una situazione di controllo di cui all'art. 34, comma 2 di citato decreto legislativo, con una delle altre imprese che partecipano alla gara;

2. dichiarazione sostitutiva comprovante il possesso dei requisiti oggetto di avvalimento. Si precisa che, a termini dell'art. 49, comma 8, in relazione a ciascuna gara non è consentito, a pena di esclusione, che della stessa impresa ausiliaria si avvalga più di un concorrente, e che partecipino sia l'impresa ausiliaria che quella che si avvale dei requisiti (salvo il caso in cui appartengano allo stesso raggruppamento e, quindi, presentino un'unica offerta).

Non è ammesso l'avvalimento relativamente ai requisiti generali ai sensi dell'art. 38 del D.Lgs. 163/2006 e s.m.i.

Criterio aggiudicazione: criterio del prezzo più basso ai sensi dell'art. 82, comma 2, lett.a) del D.Lgs. 163/2006 e s.m.i..

L'aggiudicazione avverrà con riferimento al massimo ribasso percentuale offerto sull'elenco dei prezzi unitari posti a base di gara comprensivi di costo del personale, oneri di sicurezza, mezzi e materiali necessari per dare il servizio conforme al capitolato. I prezzi unitari sono al netto dell'iva.

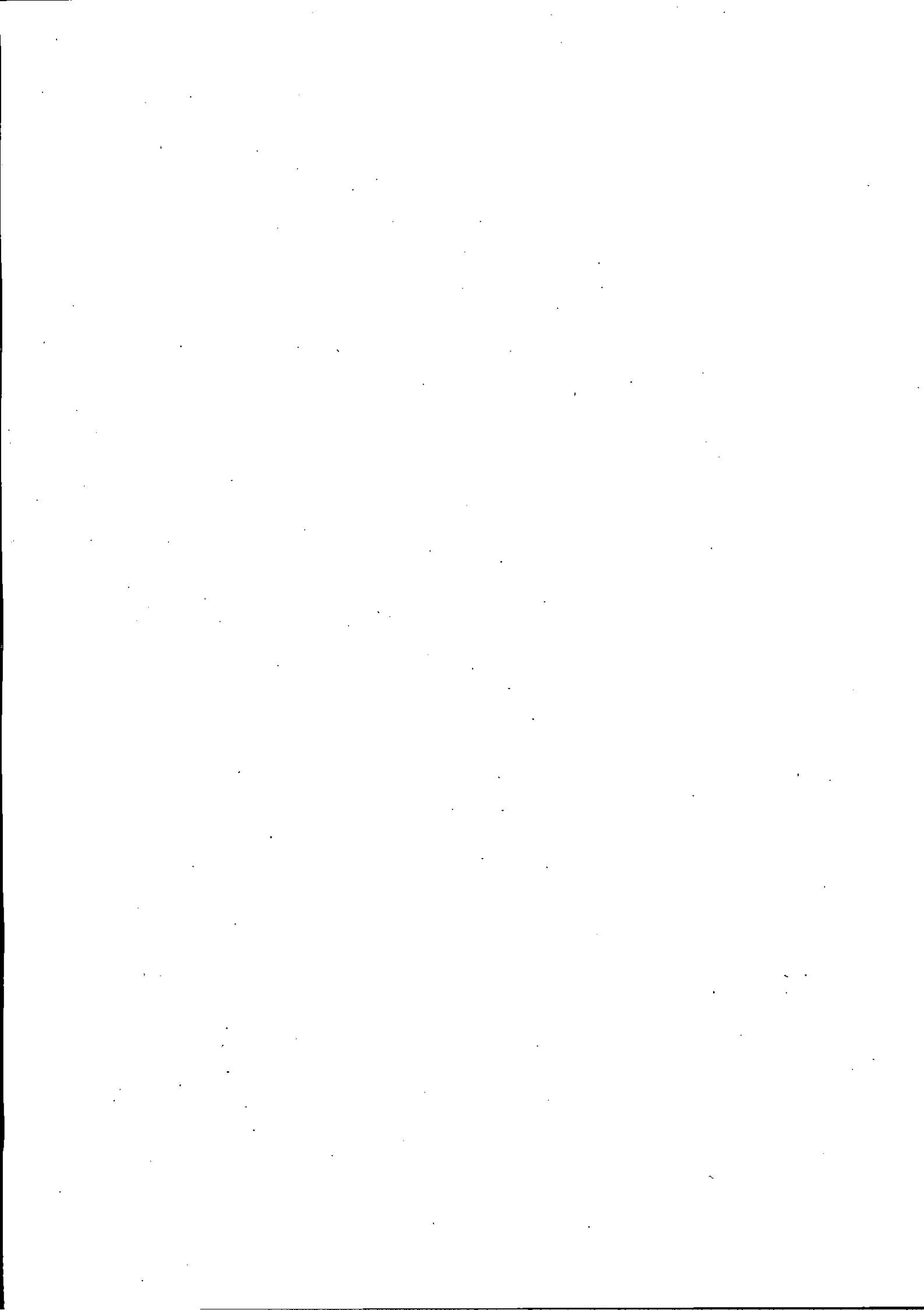

Si precisa che si stima fin da ora una incidenza del costo del personale pari al 50% su tutti i prezzi unitari dell'elenco prezzi posto a base di gara.

Pertanto il ribasso offerto inciderà solo per il 50% sul prezzo unitario posto a base di gara.

L'aggiudicazione avrà luogo anche in presenza di una sola offerta valida e ritenuta congrua ai sensi dell'art. 86, comma 3, del D.Lgs. 163/2006 e s.m.i..

Sono escluse offerte pari o in aumento rispetto all'importo a base di gara. Non sono ammesse offerte parziali.

L'aggiudicazione si intende definitiva per il Comune soltanto dopo le approvazioni intervenute a termini di legge mentre la ditta aggiudicataria rimarrà vincolata fino al momento dell'aggiudicazione.

Qualora il numero delle offerte valide sia almeno pari a 10, si procederà all'esclusione automatica delle offerte di ribasso pari o superiore alla soglia di anomalia di cui all'art. 86, comma 3, del D.Lgs. 163/2006 e s.m.i., l'autorità che presiede la gara si riserva di valutare la congruità di ogni altra offerta che, in base ad elementi specifici, appaia anormalmente bassa.

In caso di offerte uguali si procederà per sorteggio.

Si precisa che:

- il ribasso percentuale dovrà essere espresso utilizzando un massimo di due decimali. Cifre decimali in numero superiore saranno arrotondate per eccesso;
- all'offerta economica deve essere allegata fotocopia di un documento di identità del rappresentante legale;
- in caso di costituendo raggruppamento temporaneo, consorzio ordinario di concorrenti o GEIE, entrambi gli allegati devono essere sottoscritti da tutti i soggetti interessati e corredati da tutti i relativi documenti di identità;
- **a pena di esclusione devono essere indicati i c.d. costi aziendali sostenuti per la sicurezza dei lavoratori (ex art. 86, comma 3-bis, del D.Lgs. 163/2006).**

Documentazione: Il bando con gli allegati ed il capitolato speciale d'appalto sono reperibili ai seguenti siti: www.unionevaldenza.it, www.comune.santilariodenza.re.it, www.comune.campegine.re.it.

Termini e modalità di ricezione delle offerte:

**entro e non oltre le ore 12:00 del 27/07/2015 presso la sede dell'Unione
"VAL D'ENZA" in via XXIV Maggio n. 47 - 42021 Barco di Bibbiano (RE)**

Per la consegna dei plichi sono ammesse tutte le forme. E' ammessa la consegna a mano, esclusivamente c/o l'Ufficio Protocollo dell'UNIONE VAL D'ENZA Via XXIV Maggio 47 - 42021 Loc. Barco - Bibbiano (RE), da effettuarsi esclusivamente nelle seguenti giornate:

dal Lunedì al Venerdì dalle 08.30 - alle 13.30.

Il recapito dei plichi, rimane ad esclusivo rischio dei mittenti, pertanto, non verranno presi in considerazione i plichi che, per qualsiasi motivo, non pervengano entro il suddetto termine perentorio.

I concorrenti dovranno consegnare l'offerta racchiusa in un plico debitamente sigillato con ceralacca o nastro adesivo od ogni altro mezzo sufficiente ad assicurarne la segretezza e la non manomissione, controfirmato sui lembi di chiusura, integro e non trasparente, recante i dati identificativi dell'offerente e l'indicazione dell'oggetto della gara. All'interno del plico dovrà essere inserita la seguente documentazione:

- **busta A** (obbligatoria), sigillata con ceralacca o nastro adesivo o ogni altro mezzo sufficiente ad assicurarne la segretezza e la non manomissione, controfirmata sui lembi di chiusura, integra e non trasparente, recante la dicitura **"documentazione amministrativa"**, con all'interno la seguente documentazione necessaria per la partecipazione alla gara:
- A) **istanza di ammissione alla gara** in bollo, con dichiarazioni da rendere ex artt. 46 e 47 del DPR 445/00 attestanti il possesso dei requisiti per l'ammissione, debitamente sottoscritte dai soggetti indicati nel presente disciplinare e negli allegati stessi corredati da copia leggibile di un documento d'identità in corso di validità del sottoscrittore e osservando le seguenti avvertenze (**a pena esclusione**):
1. se il partecipante è un soggetto ex art. 34 comma 1 lettere a), b), c), f-bis) l'istanza di ammissione deve essere conforme **all'allegato 1 - istanza e dichiarazione dei requisiti per l'ammissione alla gara per concorrenti individuali in bollo**;
 2. se il partecipante è un costituendo o costituito raggruppamento temporaneo di concorrenti ex art. 34, comma 1, lett.d) D.Lgs. 163/06, un consorzio ordinario ex art. 34, comma 1 lett. e) D.Lgs. 163/06 o un GEIE ex art. 34,

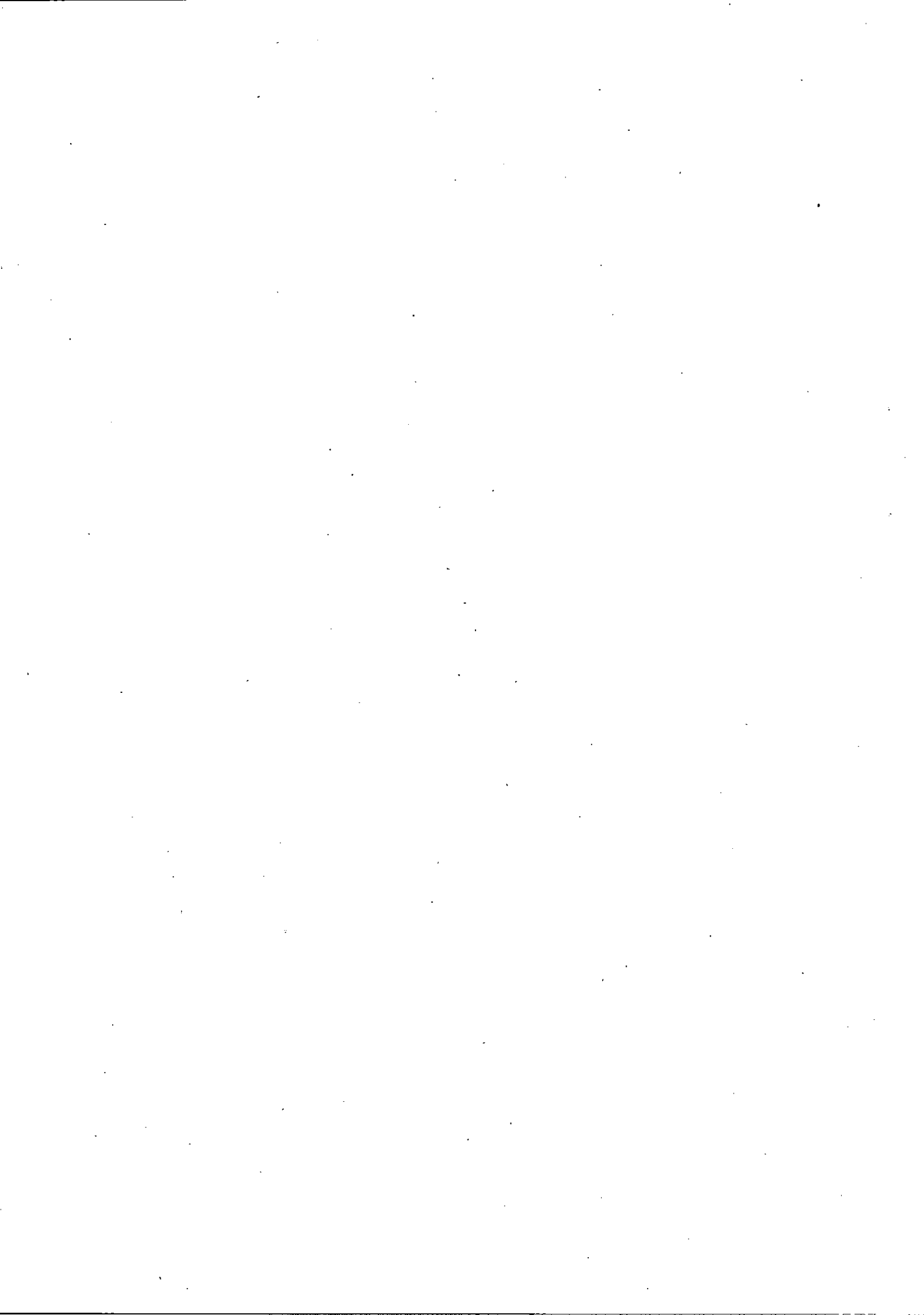

comma 1, lett. f) D.Lgs. 163/06, l'istanza di ammissione deve essere presentata utilizzando l'**allegato 3 - istanza di ammissione alla gara per concorrenti plurimi** in bollo unitamente alle dichiarazioni da rendere ex artt. 46 e 47 del DPR 445/00 attestanti il possesso dei requisiti per l'ammissione utilizzando **un allegato 4 - dichiarazione requisiti singoli di ammissione alla gara per concorrenti plurimi** per ogni aderente, sottoscritto dai soggetti indicati negli allegati stessi;

3. se il partecipante è costituito quale consorzio ordinario ex art. 34 comma 1 lett. e) D.Lgs. 163/06, raggruppamento temporaneo di concorrenti ex art. 34, comma 1, lett.d) D.Lgs. 163/06 o GEIE ex art. 34, comma 1, lett. f) D.Lgs. 163/06 l'istanza deve essere corredata dal mandato/atto costitutivo (nella forma specificata nelle note dell'allegato 4) originale o in copia autentica o dichiarata conforme all'originale ex DPR 445/00 dal Legale Rappresentante della mandante o suo Procuratore (nel caso con allegato atto notarile in originale o copia conforme);
4. se il partecipante è un consorzio costituito ex art. 34 comma 1 lettere b) o c), le consorziate indicate quali esecutrici dell'appalto devono presentare le dichiarazioni in merito ai requisiti di ordine generale ex art. 38 D.Lgs. 163/06 utilizzando l'**allegato 4 - dichiarazione requisiti singoli di ammissione alla gara per concorrenti plurimi**;
5. in caso di avvalimento l'istanza deve essere corredata dalla documentazione ex art. 49 comma 2 D.Lgs. 163/06 e, in particolare, le dichiarazioni ex art. 49 comma 2 lettere c), d), e) devono essere rese utilizzando l'**allegato 4 - dichiarazione requisiti singoli di ammissione alla gara per concorrenti plurimi**;

B) **Capitolato Speciale**, siglato in calce dal Legale Rappresentante o suo Procuratore (nel caso con allegato atto notarile in originale o copia conforme) in segno di accettazione;

C) **dichiarazione sostitutiva di certificazione e/o atto notorio resa ai sensi del D.P.R. 445/2000, conforme alle istruzioni contenute nel modello allegato 2**, resa dalle persone delegate a rappresentare ed impegnare legalmente il soggetto partecipante e quindi: per impresa individuale: dal Titolare o il direttore tecnico; per società in nome collettivo: da tutti i Soci o direttore tecnico; per società in accomandita semplice: dai Soci accomandatari o del direttore tecnico; per tutti gli altri tipi di società: dagli Amministratori muniti dei poteri di rappresentanza o dai Direttori tecnici o dal socio unico; in caso di società con meno di quattro soci: socio di maggioranza; dai quali risulti **l'assenza di cause di esclusione ex art. 38 lettere b), c), m-ter) del D.Lgs. 163/2006**.

Nel caso di impresa individuale la presente dichiarazione dovrà essere resa esclusivamente dal titolare della ditta individuale.

Si precisa che anche le ditte individuali devono indicare i nominativi dei Direttori Tecnici.

Si evidenzia che devono intendersi quali amministratori muniti di poteri di rappresentanza anche gli institori ed i procuratori, che secondo i più recenti orientamenti giurisprudenziali (cfr Cons. Stato, sez V, 16/11/2010 n. 8059, Cons. Stato, sez. V, 20/10/2010 n. 7578) in base ai poteri e ruoli sostanziali attribuiti (ad esempio di partecipare alle gare e di firmare i contratti), rilevabili dal registro delle imprese, siano qualificabili quali e veri e propri amministratori di fatto nonché anche coloro che, in base allo Statuto, hanno il potere di sostituire temporaneamente altri legali rappresentanti, come ad esempio il Vicepresidente.

L'assenza di cause di esclusione ex art. 38, lett. c) del D.Lgs. 163/2006 deve essere dichiarata anche per i soggetti cessati dalla carica nell'anno antecedente la data di pubblicazione del bando di gara.

Si precisa che per quanto riguarda i soggetti cessati, ove essi siano irreperibili o non disponibili, il legale rappresentante può presentare una dichiarazione, resa ai sensi dell'art. 47 del D.P.R. n. 445/2000, in cui affermi "per quanto a propria conoscenza", il possesso dei requisiti richiesti, corredata dai dati anagrafici dei soggetti in modo da consentire alle stazioni appaltanti di effettuare le verifiche necessarie.

La dichiarazione sostitutiva di atto di notorietà dei soggetti innanzi richiamati deve essere corredata da copia leggibile di un documento d'identità in corso di validità del sottoscrittore.

D) **ex art. 75 d.lgs 163/06 e s.m.i., cauzione provvisoria intestata all'Unione Val d'Enza**, nella misura del 2% dell'importo complessivo dell'appalto, ed esclusione del periodo di eventuale rinnovo:

€ 2.776,53

da prestare mediante fidejussione bancaria o polizza assicurativa, o garanzia rilasciata dagli intermediari finanziari, iscritti nell'elenco speciale di cui all'art. 107 del d.lgs n. 385/1993, autorizzati in via esclusiva o

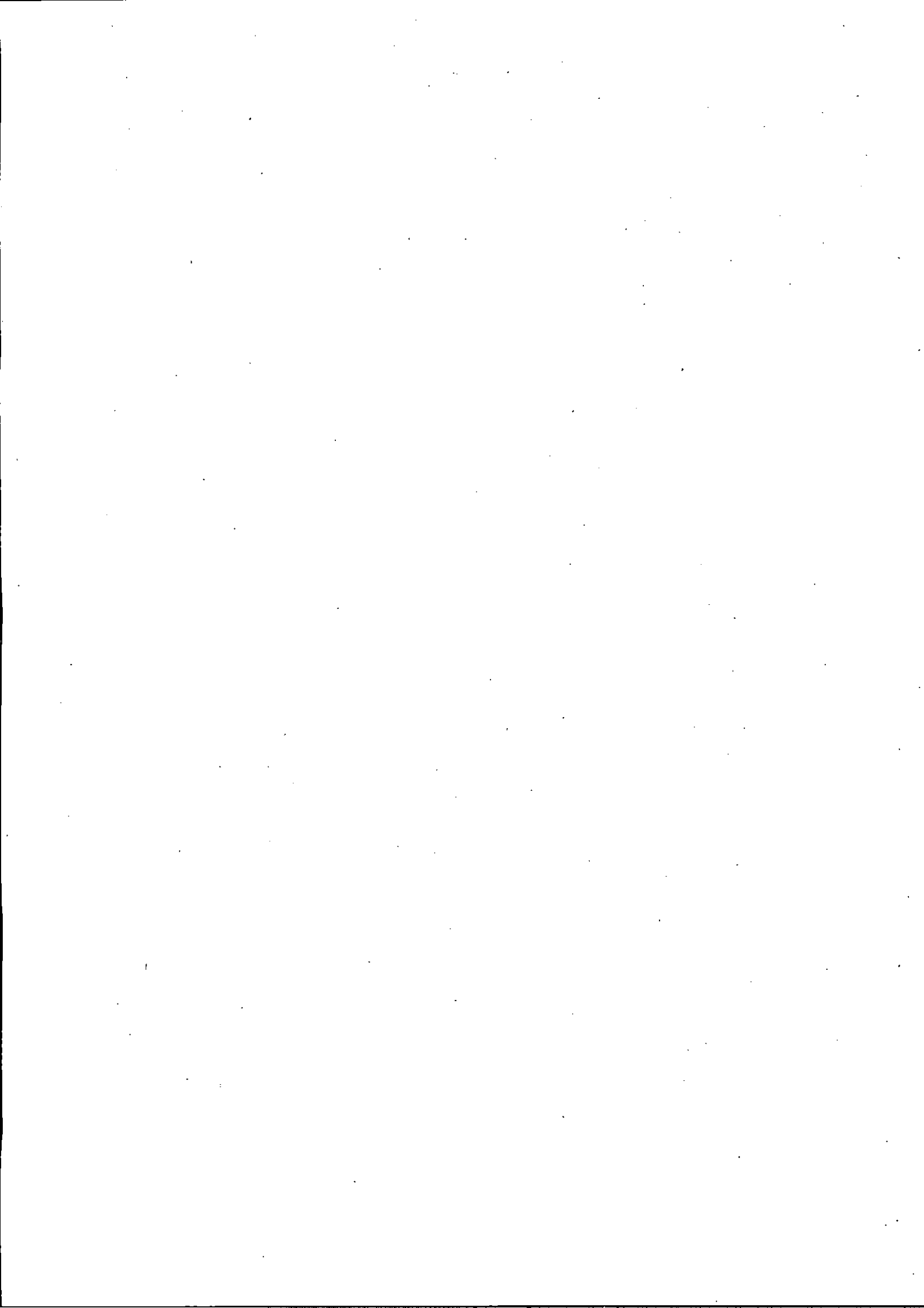

prevalente al rilascio di garanzie ai sensi dell'art. 30, comma 1 L. 109/94 e s.m.i..

Qualora la cauzione venga rilasciata da un Istituto di Intermediazione Finanziaria, dovrà essere allegata, a pena d'esclusione, dichiarazione o documentazione, attestante che l'Istituto è iscritto nell'elenco speciale di cui, all'art. 107 del D.lgs 385/93 e che svolge in via esclusiva o prevalente attività di rilascio di garanzie a ciò autorizzato dal Ministero del Tesoro, Bilancio e Programmazione Economica.

I contratti fidejussori o, i contratti assicurativi dovranno essere redatti, esclusivamente sulla base della scheda Tecnica 1.1., schema di polizza tipo 1.1 di cui al D. M. n. 123/12.3.2004.

I concorrenti sono abilitati a presentare la sola scheda tecnica 1.1 debitamente compilata e sottoscritta dalle parti contraenti.

La garanzia dovrà in ogni caso prevedere, a pena d'esclusione, quanto segue:

- a. la rinuncia al beneficio della preventiva escussione del debitore principale;
- b. la rinuncia all'eccezione di cui all'art. 1957, comma 2, del cod. civ.;
- c. l'operatività della garanzia stessa entro 15/gg, a semplice richiesta scritta della stazione appaltante;
- d. la validità per 180/gg. dalla data di presentazione dell'offerta;
- e. l'impegno del fideiussore a rilasciare, in caso di aggiudicazione, le due garanzie fidejussorie per l'esecuzione del contratto a favore dei comuni committenti.

L'importo della garanzia provvisoria è ridotto del 50% nei casi previsti dall'art. 75 del d.lgs. 163/2006. Per fruire di tale beneficio, il concorrente dovrà presentare, pena l'esclusione dalla gara, fotocopia autentica del certificato di sistema di qualità conforme alle norme europee della serie UNI EN ISO 9000 o della dichiarazione della presenza di elementi significativi e tra loro correlati di tale sistema, rilasciati da organismi accreditati ai sensi delle norme europee della serie UNI CEI EN 45000 e della serie UNI CEI EN ISO/IEC 17000, ovvero dovrà autocertificarne il possesso.

Si precisa che in caso di imprese riunite o in coassicurazione o consorziate ai sensi dell'art. 2602 del c.c., per usufruire del suddetto beneficio ogni impresa dovrà presentare la dichiarazione sostitutiva di certificazione rilasciata ai sensi dell'art. 46 del D.P.R. 445/2000 nella quale si attesti il possesso di certificazione di sistema di qualità.

Si precisa che in caso di raggruppamenti temporanei o consorzi ordinari, la riduzione della garanzia sarà possibile se tutti i concorrenti, costituenti il raggruppamento temporaneo o consorzio, sono in possesso dei suddetti requisiti.

In caso di raggruppamenti temporanei, consorzi ordinari non ancora costituiti, la garanzia fidejussoria deve essere intestata a tutti gli associati pena l'esclusione.

La cauzione può essere costituita anche in contanti mediante bonifico bancario presso la tesoreria dell'Unione Val d'Enza con le seguenti coordinate: Tesoreria Unione presso il Banco Popolare, filiale di Montecchio Emilia, Pizzale Cavour 1 Iban: IT 33 E 05034 66390 000000000050, oppure in titoli del debito pubblico garantiti dallo Stato, depositati presso una sezione di tesoreria provinciale o presso le aziende autorizzate, a titolo di pegno, a favore della stazione appaltante; il valore deve essere al corso del giorno del deposito.

In caso di prestazione della cauzione provvisoria in contanti o in titoli del debito pubblico, dovrà essere presentata anche una dichiarazione di un istituto bancario/ assicurativo o di altro soggetto, di cui al comma 3 dell'art. 75 del Codice, contenente l'impegno verso il concorrente a rilasciare, qualora l'offerente risultasse aggiudicatario, garanzia fidejussoria relativa alla cauzione definitiva in favore della stazione appaltante.

La cauzione provvisoria dovrà garantire, con l'importo sopra indicato, il pagamento in favore della Stazione Appaltante dell'eventuale sanzione pecuniaria di cui agli artt. 38, comma 2-bis, e 46, comma 1-ter, del D.Lgs. 163/2006 e s.m.i. nella misura pari al 1/per mille dell'importo posto a base di gara, comprensivo di eventuale rinnovo, di € 138,83.

Tale disposizione dovrà essere inserita nel testo della fideiussione.

E) originale, copia autenticata o conforme all'originale con annessa dichiarazione ex DPR 445/00 a firma del legale rappresentante o suo Procuratore (nel caso con allegato atto notarile in originale o copia conforme) di **almeno una referenza bancaria** attestante la solvibilità dell'impresa stessa;

• **busta B** - obbligatoria a pena di esclusione - sigillata con ceralacca o nastro adesivo o ogni altro mezzo sufficiente ad assicurarne la segretezza e la non manomissione, controfirmata sui lembi di chiusura, integra e non trasparente, recante la dicitura **"offerta economica"**, l'indicazione dell'oggetto

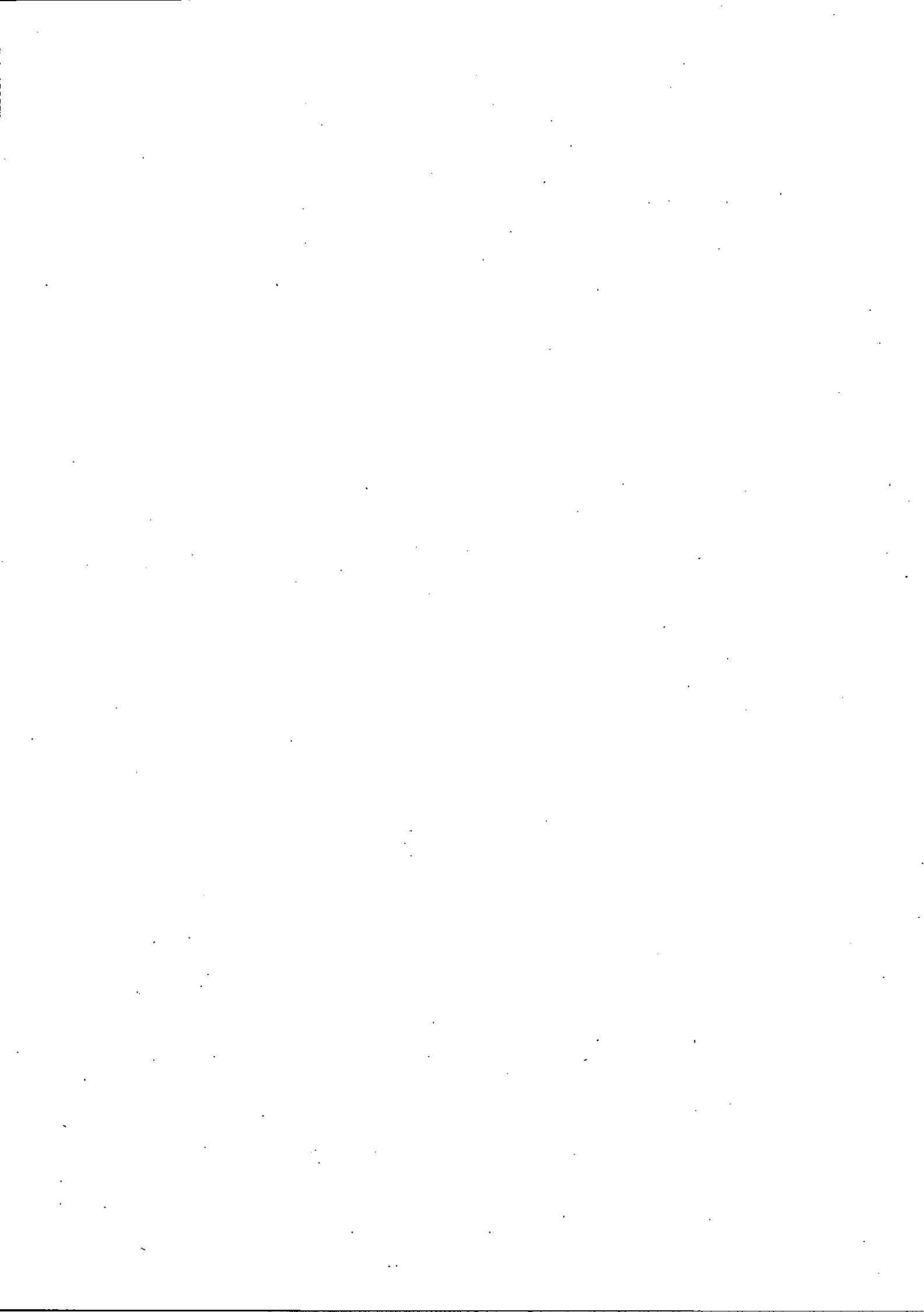

dell'appalto ed il nominativo dell'impresa concorrente. La busta dovrà contenere l'offerta economica **in bollo (€ 16,00)** sottoscritta dal Legale Rappresentante o suo Procuratore (nel caso con allegato atto notarile in originale o copia conforme), corredata da copia leggibile di un documento d'identità in corso di validità del sottoscrittore, espressa utilizzando l'**allegato 5**, il quale dovrà essere compiutamente redatti e sottoscritti (in caso di discordanza tra valori è da considerarsi valido il prezzo più favorevole all'amministrazione); in caso di costituendo raggruppamento temporaneo, consorzio ordinario di concorrenti o GEIE l'offerta deve essere sottoscritta da tutti i soggetti interessati e corredata da tutti i relativi documenti di identità;

Modalità di svolgimento della gara

La prima seduta di gara si terrà in forma pubblica in data 28/07/2015 alle ore 9:00 presso la sede dell'Unione "VAL D'ENZA" in via XXIV Maggio n. 47, Barco di Bibbiano (RE) 42021

L'autorità che presiede la gara procederà in seduta pubblica alla verifica della regolarità e completezza della documentazione amministrativa presentata da tutti i concorrenti. Le operazioni potranno essere aggiornate ad altra ora o a giorni successivi. Le comunicazioni con i concorrenti saranno tenute a mezzo fax o pec.

Il soggetto deputato all'espletamento della gara procede poi, nella stessa seduta o in un eventuale successiva seduta pubblica, all'apertura delle buste contenenti l'offerta economica, presentate dai concorrenti non esclusi dalla gara ed alla verifica della documentazione presentata in conformità a quanto previsto nel presente bando, alla lettura dei ribassi offerti.

Qualora il soggetto deputato all'espletamento della gara accerti, sulla base di univoci elementi, che vi sono offerte che non sono state formulate autonomamente, ovvero sono imputabili ad un unico centro decisionale procede ad escludere i concorrenti per i quali è accertata tale condizione.

Il soggetto deputato all'espletamento della gara individuerà le offerte anormalmente basse con le modalità descritte dall'art. 86, commi 1 e 4, del Codice.

Qualora il numero delle offerte valide sia almeno pari a 10, si procederà all'esclusione automatica delle offerte di ribasso pari o superiore alla soglia di anomalia di cui all'art. 86, comma 3, del D.Lgs. 163/2006 e s.m.i., l'autorità che presiede la gara si riserva di valutare la congruità di ogni altra offerta che, in base ad elementi specifici, appaia anormalmente bassa.

In presenza di un numero di offerte valide inferiore a 10, non si procederà all'esclusione automatica, fermo restando il potere della stazione appaltante di valutare la congruità delle offerte ritenute anormalmente basse. Il responsabile del procedimento di gara, anche avvalendosi di organismi tecnici della stazione appaltante, del comune committente oppure di consulenti esterni, procede ai sensi degli articoli 87 e 88 del Codice, alla verifica della congruità dell'offerta prevista dal Codice.

L'aggiudicazione definitiva è disposta dal Responsabile del procedimento di gara nei confronti del concorrente che ha presentato la miglior offerta congrua.

Sono ammessi ad assistere alla seduta i legali rappresentanti dei concorrenti, ovvero i soggetti, muniti di specifica delega in carta libera loro conferita dai suddetti rappresentanti.

In caso di aggiudicazione

Efficacia aggiudicazione: al termine del positivo esperimento delle verifiche ex art. 48 c. 2 D.Lgs. 163/06.

Avviso di aggiudicazione: ex art. 65, comma 7, del D.Lgs. 163/2006, l'Amministrazione pubblicherà l'avviso di avvenuta aggiudicazione sull'Albo Pretorio on-line e sul sito istituzionale dell'Unione Val d'Enza, sull'Albo Pretorio on-line e sul sito istituzionale dei comune di Sant'Illario d'Enza (RE) e Campegine (RE).

Validità dell'offerta: l'offerta presentata a riscontro della presente è valida per 180 giorni dalla data di scadenza per la presentazione delle offerte stesse.

Garanzie: l'aggiudicatario dovrà prestare a favore dell'ente committente, cauzione definitiva nella misura stabilita ai sensi dell'art. 113 del d.lgs 163/06.

Affidamento: al fine di garantire la continuità del servizio di cui all'oggetto, su richiesta del Committente l'affidatario dovrà dare esecuzione all'appalto anche in pendenza della sottoscrizione del contratto.

Obblighi dell'Appaltatore nei confronti dei lavoratori dipendenti:

ai sensi dell'art. 118, comma 6 del d.lgs 163/06 e s.m.i., l'appaltatore è tenuto ad osservare integralmente il trattamento economico e normativo stabilito dai contratti collettivi nazionale e territoriale in vigore per il settore e per la zona nella quale si eseguono le prestazioni nei confronti dei propri dipendenti e, inoltre, è tenuto all'osservanza delle disposizioni in materia previdenziale, assicurativa e antinfortunistica.

AVVERTENZE

- I. **Sono parte integrante del presente bando di gara e costituiscono disciplina di gara le istruzioni contenute nei seguenti allegati:** Capitolato speciale d'appalto; **(1)** istanza e dichiarazione dei requisiti per l'ammissione alla gara per concorrenti individuali; **(2)** dichiarazione ex art. 38, comma 1, lett. b), c), m-ter) e comma 2 del d.lgs 163/06; **(3)** istanza di ammissione alla gara per concorrenti plurimi; **(4)** dichiarazione del possesso dei requisiti di ordine generale da parte di soggetti plurimi; **(5)** schema di esplicitazione dell'offerta economica;
- II. se il partecipante è un costituendo raggruppamento temporaneo di imprese, un consorzio o un GEIE, a pena di esclusione tutta la documentazione allegata all'istanza per cui è normalmente richiesta la sottoscrizione o la sigla del partecipante, deve essere sottoscritta o siglata da tutti gli aderenti
- III. Le autocertificazioni, i documenti e l'offerta devono essere in lingua italiana o corredati di traduzione giurata.
- IV. La mancata apposizione del bollo, ove richiesto, determinerà la regolarizzazione dei relativi documenti a termini del DPR 642/1972.
- V. La Stazione Appaltante si riserva motivatamente, di non procedere all'aggiudicazione qualora nessuna delle offerte presentate venga ritenuta conveniente o idonea in relazione all'oggetto del contratto, ai sensi dell'art. 86, comma 3 del d.lgs 163/06 e s.m.i., o per motivi di pubblico interesse, senza che i concorrenti possano richiedere indennità o compensi di sorta.
- VI. Le comunicazioni tra l'Amministrazione e i concorrenti verranno effettuate tramite fax o pec.
- VII. Non sono ammesse offerte in aumento, parziali, incomplete, condizionate e con riserva.
- VIII. E' nulla l'offerta priva di sottoscrizione o sottoscritta da soggetto diverso dall'offerente se privo di legale rappresentanza o di procura.
- IX. In caso di offerte con il medesimo punteggio complessivo si prediligerà l'offerta che ha ottenuto il miglior punteggio di offerta tecnica e, in caso di ulteriore parità, mediante sorteggio.
- X. Si procederà all'aggiudicazione anche in presenza di una sola offerta se valida e congrua.
- XI. La stazione appaltante, provvederà d'ufficio; nei riguardi dell'aggiudicatario e del 2° classificato alla verifica del possesso dei prescritti requisiti se non accertati in precedenza e nel caso che tale verifica non dia esito positivo la Stazione Appaltante procederà all'escussione della cauzione provvisoria e alla segnalazione all'Autorità Contr. Pubblici Lavori, Servizi e Forniture, ai fini dell'irrogazione delle sanzioni di cui all'art. 6, comma 11 del d.lgs 163/06, all'applicazione della normativa vigente in materia di false dichiarazioni (det. Aut. N. 1/2008).
- XII. Sono a carico dell'aggiudicatario le spese di bollo, i diritti segreteria, scritturazione e registrazione del contratto nonché qualsiasi altro eventuale onere fiscale o tributario inerente il contratto stesso.
- XIII. Per tutto quanto qui non previsto nel presente disciplinare si richiama quanto prescritto dal Capitolato speciale d'appalto, dal d.lgs 163/06, e dal d.lgs 81/2008 in materia di sicurezza e costo del lavoro.
- XIV. Ai sensi e per gli effetti di quanto disposto dal D.lgs. 196/2003, si avvisa che i dati raccolti nel corso della procedura di espletamento di gara e di stipulazione del contratto saranno trattati ai soli fini previsti dalla normativa di settore, dalla normativa in materia di semplificazione amministrativa ovvero in caso di richiesta di accesso agli atti o di ricorso all'autorità giudiziaria.

- XV. Il presente bando può essere impugnato entro 30 giorni dalla pubblicazione dinanzi al Tribunale amministrativo regionale – Emilia Romagna, Sede di Parma.
- XVI. Per l'impugnazione degli atti relativi alla procedura di gara, il ricorso deve essere proposto nel termine di trenta giorni, decorrente dalla ricezione della comunicazione di cui all' articolo 79 del decreto legislativo 12 aprile 2006, n. 163 ss.mm.ii.

Il Responsabile del procedimento di gara
F.to Dott.ssa Donata Usai